

INDIZIONI TERRITORIALI STAGIONE 2018-2019

FEMMINILI:

CATEGORIA: UNDER 13 - UNDER 14 - UNDER 16 - UNDER 18

SERIE: PRIMA DIVISIONE - SECONDA DIVISIONE

MASCILI:

CATEGORIA: UNDER 13 (3x3 e 6x6) - UNDER 14 - UNDER 16 - UNDER 18

SERIE: PRIMA DIVISIONE

Le iscrizioni ai campionati territoriali dovranno essere effettuate sul portale FIPAV ON-LINE La
Consulta dei Presidenti nella riunione del 21/06/18 ha stabilito le seguenti scadenze

Prima e Seconda Divisione Femminile

Inizio Iscrizioni 01/07/2018

Termine Cessione Diritti 15/07/2018

Termine Iscrizioni 22/07/2018

Termine Eventuali Ripescaggi 29/07/2018

Per Tutti gli altri Campionati Vedi Tabella

RIUNIONE SETTORE MASCHILE LUN 9/07/18 ORE 21

RIUNIONE DI INIZIO STAGIONE LUN 10/09/18 ORE 21

IMPORTI E SCADENZE - STAGIONE 2018/2019

Camp.	Iscr.	CSGG	Gara	Scad.	Camp.	Iscr.	CSGG	Gara	Scad.	Tornei	Iscr.	Gara	Scad.
1 ^a div. m	80	110	45	02/09/18	1 ^a div. f	80	110	45	22/07/18	u17f	50	20	31/01/19
u18m	26	100	20	02/09/18	2 ^a div. f	52	110	40	22/07/18	u15f	50	20	31/01/19
u16m	26	100	20	02/09/18	u18f	26	100	20	02/09/18				
u14m	16	100	5	02/09/18	u16f	26	100	20	02/09/18				
u13m 6x6	6	100	3	22/09/18	u14f	16	100	5	02/09/18				
u13m 3x3	6	100	0	22/09/18	u13f	6	100	3	30/09/18				

FINALI TERRITORIALI STAGIONE 2018/2019

Camp.	Data	Camp.	Data
u18m *	dom 03/03/19	1 ^a div. f (Play Off)	mag-giu 2019
u16m *	dom 24/02/19	u18f	dom 03/03/19
u14m *	dom 10/02/19	u16f	dom 17/02/19
u13m 3x3 *	dom 10/03/19	u14f	dom 03/02/19
* Valida solo se organizzato da CT Appennino Toscano		u13f	dom 19/05/19

Per quanto non contemplato nelle presenti circolari, valgono integralmente le norme previste dai Regolamenti Federali.

Si invitano le società a tenere aggiornato l'indirizzo mail sul portale Fipav On Line perché è l'unico sistema usato per qualsiasi tipo di comunicazione

Si ricorda che ogni Comitato può deliberare su alcune norme federali (ad esempio le misure minime dei campi di gara), **si raccomanda alle società che accedono alle fasi successive e/o che partecipano a campionati organizzati da altri comitati, di prendere visione delle relative indizioni.**

PREMESSA A TUTTA L'ATTIVITA' TERRITORIALE 2018/19

Tutti i Regolamenti Federali e le Regole di Gioco sono pubblicati sul sito federale www.federvolley.it. Nella presente Circolare di Indizione si farà spesso riferimento agli articoli dei suddetti Regolamenti di cui non verranno riportati i testi che potranno essere consultati nel testo integrale dei regolamenti stessi e sul sito federale nel nuovo spazio dedicato alla Guida Pratica.

SERVIZIO DI PRIMO SOCCORSO

Si raccomanda vivamente alle Società ospitanti di assicurare all'interno dell'impianto di gioco, un servizio di primo soccorso a disposizione delle squadre e degli spettatori, assolvibile con la presenza di un medico e/o di una ambulanza.

Si ricorda che in base al Decreto 24 aprile 2013 del Ministero della Salute, pubblicato sulla Gazzetta Ufficiale, Serie Generale, n. 169 del 20 luglio 2013, **dal 1° luglio 2016 tutti gli impianti sportivi dove si svolge qualsiasi tipo di attività sportiva (agonistica, allenamento, promozionale, amatoriale, ecc.) dovranno essere dotati della presenza di un defibrillatore e del relativo addetto al suo utilizzo.**

Dalla stagione 2017/2018 nei Campionati di Serie C e D e nei **Campionati di Serie Territoriale e in tutti i Campionati di Categoria Maschile e Femminile, in tutte le manifestazioni del Settore Promozionale e in tutti i Tornei e amichevoli autorizzati dalla FIPAV**, sarà obbligatorio per tutta la durata dell'incontro avere a disposizione nell'impianto di gioco durante lo svolgimento delle gare, un defibrillatore semiautomatico (DAE) che dovrà essere posizionato in un posto che ne faciliti un immediato utilizzo in caso di necessità e una persona abilitata al suo utilizzo; la società ospitante dovrà farne constatare la presenza agli arbitri. **In caso di assenza la gara non potrà essere disputata** e la squadra ospitante in sede di omologa sarà sanzionata dal Giudice Sportivo con la perdita dell'incontro con il punteggio più sfavorevole.

Il Modulo CAMPRISOC **può essere completato a mano** prima della consegna dei documenti agli Arbitri.

Nelle Finali o Fasi che si disputano a concentrazione o in sede neutra, il Servizio di primo Soccorso deve essere assicurato dalla società o dal comitato organizzatore e pertanto le società partecipanti non devono presentare il modello CAMPRISOC.

ORGANIZZAZIONE DEI CAMPIONATI

I campionati di **Serie Territoriale di 1^a, 2^a e 3^a divisione** per essere riconosciuti dovranno essere svolti con la partecipazione di **almeno 5 squadre** e 8 gare disputate nel settore **maschile** e **8 squadre** e 14 gare disputate nel settore **femminile**.

Il Consiglio Federale ha deliberato che le **fasi Territoriali** e/o Interterritoriali dei campionati **Under 14/M, 16/M e 18/M** dovranno essere svolte con la partecipazione di **almeno 5 squadre** e le fasi Territoriali e/o Interterritoriali dei campionati **Under 14/F, 16/F e 18/F** dovranno essere svolte con la partecipazione di **almeno 8 squadre**; la formula che viene adottata dovrà prevedere la disputa per ogni squadra di almeno 8 gare nei campionati di categoria maschili e di almeno 12 gare nei campionati di categoria femminile.

Le squadre di quei Comitati Territoriali che non avranno il numero minimo di squadre iscritte dovranno svolgere il campionato in questione con un altro Comitato Territoriale. Pertanto qualora un CT raccolga nell'ambito del proprio Territorio l'iscrizione di un numero di squadre inferiore a quello previsto dovrà comunicare al competente CR le iscrizioni pervenute.

INDIRIZZI E CONTATTI

PAGAMENTI

c/c postale:

C.C.P. nr. 1034782787 Intestato a: FIPAV - CT APPENNINO TOSCANO - Viale Einaudi, 150 – 55100 Lucca

OPPURE:

Codice IBAN Postale: IT7310760102800001034782787

In ogni caso deve essere riportata SEMPRE la causale ed il CODICE F.I.P.A.V. dell'affiliato

COGT

Daniele Bernicchi

Tel. 3387573086

mail: cogt@appenninotoscano.federvolley.it oppure danielebernicchi@hotmail.it

Art. 1) PARTECIPAZIONE DELLE SOCIETA'

Possono prendere parte ai campionati ESCLUSIVAMENTE le società affiliate o riaffiliate alla FIPAV per l'anno 2018/2019.

Non sarà accettata l'iscrizione a nessun campionato per le società che risultano non in regola con il pagamento delle iscrizioni, tasse gara e/o eventuali sanzioni pecuniarie pendenti.

Art. 2) LIBERO

E' confermata l'applicazione della regola del "LIBERO in tutti i campionati di qualsiasi serie e categoria (tranne nei Campionati Under 13 M/F e Under 14 M/F).

Art. 3) SECONDO LIBERO

Nei campionati di Serie Territoriale (1 e 2 divisione) può essere usato il secondo libero senza nessun limite di età.

Per i campionati di categoria valgono i seguenti limiti

Under 20/M limite di età del campionato

Under 18/F limite di età del campionato

Under 18/M limite di età del campionato

Under 16/F limite di età del campionato

Under 16/M limite di età del campionato

In tutti i campionati territoriali (di serie e di categoria) ove sia prevista la possibile presenza del Libero, ogni squadra potrà iscrivere a referto: max 12 atleti/e senza alcun Libero oppure max 11 atleti/e + un Libero oppure max 11 atleti/e + due Libero. Ovviamente nel caso di due Libero iscritti a referto, durante la gara potrà entrare in campo soltanto uno/a Libero secondo la normativa attuale; la differenza sta nel fatto che il Libero che può entrare in campo può essere uno dei due iscritti a referto secondo le scelte tecniche dell'allenatore.

Art. 4) ATLETI

Possono partecipare ai campionati tutti gli atleti regolarmente tesserati per la stagione in corso secondo le norme per il tesseramento previste dal Regolamento Affiliazione e Tesseramento e dalle Norme per il Tesseramento 2018/2019 e dall'art. 19 e 20 del Regolamento Gare.

Inoltre le società devono presentare l'Elenco partecipanti alle gare (modulo CAMP3) almeno 30 minuti prima dell'inizio della gara per essere trascritto sul referto di gara.

Art. 5) ALLENATORI

Nei campionati territoriali le società sono tenute **all'obbligo di iscrizione al referto e relativa presenza in panchina di almeno un allenatore con grado adeguato**. Se una società partecipante ai campionati territoriali partecipa alla gara di campionato iscrivendo a referto uno o due allenatori non inseriti nel modello "CAMP 3", questi sono vincolati d'ufficio alla società. L'arbitro segnalerà tale mancanza sul rapporto di gara e la società incorrerà in una sanzione amministrativa pari al doppio della tassa di vincolo per ogni allenatore, e dovrà effettuare la procedura di tesseramento societario on line entro la gara successiva.

Art. 6) RICONOSCIMENTO DEI PARTECIPANTI ALLE GARE

Per quanto riguarda il riconoscimento, si precisa che:

1 - I documenti di identità in originale possono essere anche con validità scaduta, purché muniti di una foto recente, tale comunque da permettere chiaramente il riconoscimento della persona. Per persone di nazionalità estera devono essere accettati i documenti di identità con scrittura straniera con carattere di tipo latino.

2 – Sono validi anche le copie dei documenti di identità conformi all'originale vidimati da enti pubblici (questura, comune, ecc.) e che **non** dovranno essere ritirate dagli arbitri.

3 - In aderenza alle disposizioni vigenti sui documenti di identità personali, l'identità può essere accertata con una autocertificazione in carta semplice, sulla quale dovrà essere apposta una fotografia dell'atleta e dovranno essere specificati nome, cognome, data e luogo di nascita. L'atleta o il genitore per gli atleti minorenni, dovrà firmare la fotografia ed attestare la rispondenza della foto stessa con l'intestatario del certificato. In alternativa l'autocertificazione potrà essere dichiarata in calce ad una fotocopia di un documento di identità rilasciato dalle autorità competenti.

L'autocertificazione viene ritirata dall'arbitro e inviata unitamente agli atti della gara, al Giudice Sportivo.

4 – E' permesso il riconoscimento diretto da parte di uno degli arbitri. In questo caso l'arbitro riporterà una propria dichiarazione scritta sul retro del referto o sul relativo elenco ufficiale della squadra.

Quanto previsto per il riconoscimento degli atleti è valido anche per altri partecipanti alle gare (allenatori, dirigenti, ecc.).

In caso di frode accertata il colpevole sarà denunciato alle Autorità competenti ed agli organi giurisdizionali federali.

Art. 7) DOCUMENTAZIONE DA PRESENTARE DA PARTE DELLE SOCIETÀ ALLE GARE

Elenco partecipanti alle gare (modulo CAMP 3)

E' confermato che le società dovranno presentare l'elenco di tutti i propri tesserati da iscrivere a referto (atleti, dirigente accompagnatore, allenatori, medico, fisioterapista, dirigente addetto all'arbitro) completo dei numeri di matricola, della data di nascita e degli estremi dei documenti di riconoscimento e di quanto altro richiesto, che deve essere **OBBLIGATORIAMENTE** redatto direttamente dal Tesseramento on-line – Sezione "Elenco Atleti Partecipanti" **senza la possibilità di aggiungere a mano altri tesserati**.

Le società che non presenteranno il modulo CAMP 3 redatto on-line oppure lo presenteranno con dei tesserati aggiunti a mano, incorreranno in una sanzione da parte del Giudice Sportivo per ogni gara in difetto.

Nel caso in cui siano stati aggiunti tesserati a mano dovranno essere presentati agli arbitri i moduli che attestano l'avvenuto tesseramento (ad esempio ATL2, DIR1, ecc.); in assenza di ciò tali tesserati non potranno essere ammessi alla gara.

A tal proposito si ricorda che nel compilare il CAMP3 il sistema non farà inserire eventuali atleti/e con il Certificato medico scaduto in quanto non possono prendere parte alla gara e quindi questi atleti/e non possono essere aggiunti a mano sul CAMP3; gli arbitri, nel controllare gli eventuali atleti/e aggiunti a mano, pur trovando questi atleti/e sul modulo ATL2 dovranno ben controllare nell'ultima colonna e se il Certificato Medico risulti scaduto non potranno essere ammessi a partecipare alla gara.

E' obbligatorio inserire la Serie del Campionato (esempio A1/M – B/M – B1/F – C/F – 1D/M – 17/M – 16/F – ecc.) relativa alla gara per cui viene stilato il CAMP 3 e pertanto il sistema non permetterà di stilare il CAMP 3 se non verrà inserita la Serie.

Si ricorda che nel CAMP 3 possono essere inseriti anche più dei 12/13/14 atleti/e partecipanti alla gara depennando successivamente quelli che non saranno presenti alla gara, ovviamente prima della consegna del CAMP 3 all'arbitro.

In questo modo si eviterà di aggiungere a mano altri tesserati e si eviterà di incorrere nell'applicazione della sanzione.

Si ricorda inoltre che è obbligatorio inserire il Camp3 su Fipav on Line prima dell'inizio della gara.

Art. 8) CAMPO DI GARA

Tutte le gare dei campionati territoriali devono essere disputate in impianti regolarmente omologati dalla FIPAV per la stagione in corso. E' **consigliato** avere un campo di riserva nel caso di inagibilità improvvisa del proprio campo di gioco.

Misure minime per omologare i campi di gioco per i **Campionati Territoriali Appennino Toscano**

CAMPIONATI	ZONE DI RISPETTO (misure in cm)			ALTEZZA SOFFITTO (misure in cm)	TOLLERANZA
	LATERALI	FONDO CAMPO	TOLLERANZA A		
1^ e 2^ Divisione	150	150		600	
3^ Divisione / tutti i campionati di categoria meno U13	120 (*)	150		500	
Under 13	100 (*)	150		480	

(*) – Per i Campionati di 3° divisione e i campionati U13 le zone minime di rispetto laterali sono al di sotto di quelle previste dal CONI e pertanto occorre una specifica richiesta di omologa da parte del Presidente della società al Comitato di appartenenza.

Si ribadisce che per misure minime si intendono quelle al di sotto delle quali non sarà possibile concedere alcun tipo di deroga, mentre ogni Comitato potrà innalzare tali misure nel caso lo ritenesse possibile in relazione alle caratteristiche dei campi di gioco dislocati sul proprio territorio e/o della fase del campionato stesso.

Tali misure delle zone di rispetto, fissate in relazione al livello del campionato considerando le misure idonee per il regolare svolgimento del gioco di quel tipo di campionato, si devono intendere **prive di presenza di pubblico**.

Le società partecipanti alla Fase Regionale dovranno disputare gli incontri in campi omologati a livello regionale.

Le società partecipanti a campionati organizzati da altri territori dovranno consultare le rispettive indicazioni.

Art. 9) PALLONI DI GIOCO

Tutti gli incontri ufficiali dei campionati di serie B-B1-B2-C-D-1^2^3^ divisione comprese le gare di Coppa Italia di serie B-B1 e B2 e delle Coppe Regionali e nei campionati di categoria U13 6vs6, U14, U16, U18 e U20, della stagione sportiva 2018/2019 si devono disputare esclusivamente con palloni delle marche MIKASA e MOLTEN, in tutti i tipi e modelli omologati dalla FIVB nella sezione "AnnexA to the FIVB Sport Regulations" al punto A.1.2 Balls del "2015 Volleyball Sports Material, Team Equipment & Advertising Guidelines" - edition 15 May 2015.

Per maggiore chiarezza si riportano i modelli dei palloni da poter utilizzare:



Art. 10) DISPONIBILITA' IMPIANTO

Nei campionati territoriali il campo deve essere a disposizione delle squadre almeno 30 minuti prima dell'inizio della gara; nel caso del protrarsi di gare precedenti che terminano a ridosso della gara successiva, gli arbitri dovranno comunque garantire i 30 minuti di riscaldamento, compreso il protocollo di gara.

Art. 11) COMPORTAMENTO DEL PUBBLICO

Al pubblico è vietato l'utilizzo di qualsiasi strumento atto al disturbo dell'atleta impegnato/a al turno di servizio, soprattutto quando le tribune siano particolarmente vicine al campo di gioco.

Tale divieto è perentorio ed il 1° Arbitro, deve intervenire nei confronti del Capitano della squadra il cui pubblico utilizza in modo improprio tali strumenti con un avvertimento verbale, avvalendosi successivamente anche della collaborazione dello speaker della partita.

Nel caso di recidiva nel corso della medesima partita il 1° Arbitro può anche momentaneamente sospendere la gara sino a quando non sia terminato l'utilizzo di tali strumenti da parte del pubblico; successivamente la società in questione sarà sanzionata dal Giudice Sportivo in sede di omologa in base a quanto previsto dal Regolamento Giurisdizionale.

Art. 12) ADDETTO ALL'ARBITRO

E' **obbligatoria** la presenza del Dirigente addetto all'Arbitro, che deve essere un dirigente della società ospitante, regolarmente tesserato F.I.P.A.V. il cui nominativo deve comparire nel CAMP 3. Deve essere presente all'arrivo del direttore di gara ed i suoi compiti principali sono:

- accogliere gli arbitri al loro arrivo in palestra e assisterli nelle operazioni preliminari di controllo delle attrezzature del campo di gioco;
- posizionarsi, durante la gara, in un punto del campo dove possa essere facilmente reperibile e da dove possa intervenire tempestivamente su richiesta degli arbitri;
- accompagnare, a fine gara, gli arbitri nello spogliatoio rimanendo a loro disposizione finché non avranno lasciato la palestra.

Art. 13) SEGNAPUNTI ASSOCIATO

Con l'entrata in vigore del nuovo Regolamento Struttura Tecnica viene instaurata la figura del Segnapunti Associato. Possono essere abilitati alle funzioni di Segnapunti Associato i dirigenti, gli allenatori, gli atleti, tesserati per qualsiasi società, che:

- abbiano compiuto il 16° anno di età;
- abbiano superato gli appositi corsi di abilitazione predisposti dai CT FIPAV;
- abbiano formalmente aderito alla FIPAV con la sottoscrizione del tesseramento ed il pagamento della relativa quota in qualità di dirigente, allenatore, atleta.

Il Segnapunti Associato deve essere in buona salute con assenza di patologie che ne sconsiglino lo stress derivante dalla funzione. Possono essere abilitati alla funzione di Segnapunti Associati i portatori di handicap fisici.

Le funzioni di segnapunti associato possono essere svolte in tutti i Campionati ad eccezione di quelli di serie A1 e A2. I tesserati abilitati alle funzioni di segnapunti associato potranno svolgere le loro funzioni fino al compimento del 65° anno di età.

Le Società partecipanti ai campionati federali debbono disporre di almeno due Segnapunti Associati che incaricano di volta in volta a svolgere la funzione di segnapunti nelle gare che disputano come squadra ospitante.

Se non può disporre dei propri, può utilizzare Segnapunti Associati presentati da altre società.

In caso di assenza di Segnapunti in una gara ufficiale, la Società ospitante sarà sanzionata dal Giudice Sportivo.

Il tesseramento del SEGNAPUNTI ASSOCIATO abilitato dal Comitato Territoriale, essendo già un tesserato, è gratuito.

Non è possibile tesserare come Segnapunti Associato persone che non siano già dei tesserati (dirigenti, allenatori, atleti).

Obblighi del Segnapunti Associato: trattandosi di un tesserato FIPAV, il Segnapunti Associato risponde del suo comportamento come qualsiasi tesserato della Società. Il CT organizzerà ad inizio stagione (settembre/ottobre) un corso **gratuito** nelle 3 province (uno a Lucca, uno a Massa Carrara e uno a Pistoia) **previa iscrizione via mail**.

Altri corsi (a pagamento 10€ a persona) saranno organizzati in tempi successivi a seconda delle richieste con un minimo di 10 partecipanti.

Art. 14) ARBITRO ASSOCIATO

Ogni Società partecipante ai campionati territoriali **u13** (F e M solo 6vs6) è **obbligata** ad indicare il nominativo di almeno **uno o più** tra i propri dirigenti, allenatori, atleti di età superiore a 16 anni, che possano essere impiegati come "Arbitri Associati". Tali figure saranno formate dalla CUDG e dovranno garantire la copertura arbitrale, in caso di mancata presenza dell'Arbitro Indoor, nei campionati di categoria U13 (F e M di qualsiasi tipologia). Il Comitato si impegna a coprire tutte le gare con Arbitri federali e si impegna altresì ad avvisare le Società con preavviso nel caso in cui non avesse disponibilità. L'arbitro associato potrà essere utilizzato anche in eventuali **tornei e/o amichevoli** u14 e u16 (autorizzati dalla Federazione). Si ricorda che il campionato **u13m 3vs3 è auto arbitrato**.

Art. 15) ASSENZA UFFICIALI DI GARA

Articolo 33 del Regolamento Gare.

Nel caso in cui gli arbitri, benché designati, non siano presenti per l'inizio dell'incontro, le squadre sono **obbligate** ad attenderne l'arrivo per trenta minuti.

Art. 16) ASSENZA SQUADRE IN CAMPO

Articolo 23 del Regolamento Gare.

La squadra (o le squadre) che non sia in grado di iniziare il gioco entro i trenta minuti successivi all'ora fissata in calendario, in sede di omologa, sarà considerata rinunciataria con conseguente applicazione delle disposizioni in materia. Se entro il termine d'attesa (30 min.) la squadra assente annuncia, con qualunque forma, il ritardo **dovuto ad evento non colpevole**, l'arbitro **potrà** prorreggere il tempo di attesa secondo le necessità e comunque non oltre due ore. La relativa documentazione dovrà pervenire in comitato nei tempi e nei modi previsti dal Regolamento Gare. Le stesse disposizioni si applicano anche quando in campo sia presente una squadra avente una composizione numerica inferiore a sei giocatori.

Art. 17) SISTEMA DI PUNTEGGIO DI CLASSIFICA

La classifica, in base agli artt. 39 e 40 del Regolamento Gare, viene stilata come di seguito riportato:

- 3 punti alla vittoria per 3-0 e 3-1
- 2 punti alla vittoria per 3-2
- 1 punto alla sconfitta per 2-3
- 0 punti alla sconfitta per 1-3 e 0-3
- 3 punti di penalizzazione in caso di rinuncia

In caso che due o più squadre risultino a pari punti, la graduatoria viene stabilita, in ordine prioritario (Reg.Gare art. 40):

- 1 – in base al maggior numero di gare vinte;
- 2 – in base al miglior quoziente set;
- 3 – in base al miglior quoziente punti;
- 4 – risultato degli incontri diretti tra le squadre a pari punti.

NOTA

Nel caso di gare di campionati di categoria che si disputano con la formula dei 2 sets vinti su 3 la classifica, con il nuovo sistema, si applica nel seguente modo:

- 3 punti alla vittoria per 2-0
- 2 punti alla vittoria per 2-1
- 1 punto alla sconfitta per 1-2
- 0 punti alla sconfitta per 0-2
- 3 punti di penalizzazione in caso di rinuncia

Art. 18) CLASSIFICA AVULSA

In assenza di opportune disposizioni, nel caso di campionati o tornei con più gironi, per stabilire le migliori posizioni in classifica fra squadre di gironi diversi, si ricorre alla classifica avulsa.

I criteri per stabilire la classifica tra squadre della stessa serie ma partecipanti a gironi diversi (classifica avulsa), in ordine prioritario, sono i seguenti:

- a) miglior posizione nella classifica del girone;
- b) miglior quoziente ottenuto dividendo i punti conquistati in classifica per il numero delle gare disputate;
- c) maggior numero di gare vinte;
- d) miglior quoziente set;
- e) miglior quoziente punti.

Art. 19) PASSAGGIO DEL TURNO - SET SUPPLEMENTARE DI SPAREGGIO (GOLDEN SET)

Per tutte le manifestazioni che prevedono turni con gare di andata e ritorno senza spareggio e tranne specifiche regolamentazioni, le modalità di passaggio del turno nel caso di una vittoria per parte, verrà stabilito con la disputa del set supplementare di spareggio (art. 27 del Regolamento Gare) con le seguenti modalità:

- in caso di una vittoria per parte passa il turno la squadra che ha vinto con il miglior punteggio set;
- nel caso di una vittoria per parte e i due risultati sono identici come punteggio set si disputerà, sempre sul campo della gara di ritorno, un set al tie-break supplementare di spareggio.

Questo set supplementare si disputerà con le stesse modalità del 5° set di una gara. L'intervallo fra il termine dell'incontro e la disputa del set supplementare sarà di 5 minuti; il set supplementare verrà registrato su un nuovo referto di gara utilizzando lo spazio riservato al 5° set, specificando nel rapporto di gara l'evento.

Il set supplementare è una prosecuzione della partita e quindi tutte le sanzioni disciplinari comminate nei set precedenti restano validi.

Art. 20) PASSAGGIO DEL TURNO – EVENTUALE GARA DI SPAREGGIO

Per tutte le manifestazioni che prevedono turni con **eventuale gara di spareggio**, la stessa sarà disputata **solo in caso di una vittoria per parte**, senza considerare né la differenza set né la differenza punti.

Art. 21) RITIRI E/O RINUNCE

Le Società che si **ritirano** da un campionato incorreranno nelle seguenti sanzioni

DOPO FORMULAZIONE DEI GIRONI E/O CALENDARI PROVVISORI

- perdita della tassa di iscrizione e del diritto di segreteria
- multa di € 300,00 campionato di Prima Divisione
- multa di € 200,00 per tutti gli altri campionati

DOPO COMPILAZIONE DEI CALENDARI DEFINITIVI:

- multa di € 450,00 campionato di Prima Divisione
- multa di € 300,00 per tutti gli altri campionati

Per la **rinuncia a gare** di campionato, oltre a quanto disposto dall'art. 13 del Regolamento Gare, sarà data partita persa con il punteggio più sfavorevole, saranno inflitti tre punti di penalizzazione e, si applicheranno le seguenti sanzioni:

PRIMA RINUNCIA

con **preavviso** di almeno 24h dall'orario di inizio previsto

Campionati di Divisione € 100.00

Campionati di Categoria € 80.00

senza preavviso

Campionati di Divisione € 150.00

Campionati di Categoria € 100.00

SECONDA RINUNCIA

l'affiliato sarà escluso dal Campionato e le sanzioni sopra citate saranno **raddoppiate**.

Art. 22) PROVVEDIMENTI DISCIPLINARI

I provvedimenti disciplinari deliberati dal Giudice Sportivo Territoriale, concernenti squalifiche e sospensioni, fermo restando il principio della validità dell'affissione all'Albo Ufficiale della Federazione, saranno pubblicati sul Sito del Comitato. Si ricorda inoltre, che il Comunicato Ufficiale è consultabile sul sito www.appenninotoscano.federvolley.it dal giorno successivo alle delibere del G.S.T.

Art. 23) PAGAMENTO MULTE

1) La somma da pagare a titolo di multa deve essere versata al C.T. entro 15 (quindici) giorni dalla data della sua pubblicazione sul C.U..

2) Se l'associato non effettua il versamento entro tale termine la FIPAV dispone che la somma dovuta a titolo di multa sia maggiorata di un importo pari alla sua metà e si concederanno ulteriori 15 giorni per il pagamento (comma 1).

3) Il C.T. cui compete l'organizzazione del campionato dispone che l'associato inadempiente al versamento della multa nel termine di cui al comma 1 non partecipi alla gara successiva alla scadenza del termine a meno che il versamento della multa, maggiorata di un importo pari alla sua metà non venga effettuato prima della gara stessa anche a mani dell'ufficiale di gara designato alla direzione della gara (riscossione coattiva).

4) L'inadempimento, protratto oltre quanto previsto dal precedente comma 3, costituisce causa ostativa all'affiliazione dell'associato nell'anno sportivo successivo.

Art. 24) SPOSTAMENTI DI GARA (ORARIO E/O CAMPO)

Qualsiasi richiesta di spostamento deve pervenire alla COGT a **mezzo mail o da fipav on-line entro e non oltre 4 giorni** dalla data stabilita per la disputa della gara stessa.

Per qualsiasi tipo di richiesta fra le società si **CONSIGLIA** l'uso della mail per non creare incomprensioni o errate interpretazioni.

I recuperi delle gare posticipate dovranno essere disputati nell'arco temporale di **20gg** dalla data prevista (nessun vincolo per gli anticipi).

Qualsiasi spostamento diverrà esecutivo solo dopo accettazione da parte della COGT.

DA CALENDARIO PROVVISORIO

Qualsiasi tipo di spostamento è totalmente **gratuito**

La società ospitante è **OBBLIGATA** ad avvisare la società ospitata la quale non potrà rifiutare lo spostamento (si consiglia la richiesta via mail).

DA CALENDARIO DEFINITIVO

- Se lo spostamento richiesto riguarda la variazione di campo e/o di orario, è **gratuito**;
- Se riguarda la **data**, la Società richiedente, dovrà corrispondere un contributo di **€ 100,00**.
- La società richiedente dovrà **OBBLIGATORIAMENTE** concordare lo spostamento con l'altra società, senza l'accordo lo spostamento **non potrà** essere richiesto, tale obbligo non è previsto se la variazione riguarda solo il campo gara.

Gli unici **casi esclusi** dalle regole di cui sopra (spostamenti d'ufficio) sono:

1. Esigenze Federali (selezioni, concomitanze con fasi finali regionali/nazionali, ecc..)
2. Grosse calamità naturali o gravi accadimenti

Si precisa che la **COGT si riserva il diritto di accettare qualsiasi richiesta di spostamento**, e che non considererà le richieste non pervenute nel suddetto modo o se tali richieste comporteranno un'alterazione al regolare svolgimento del campionato.

Art. 25) PARTECIPAZIONE AI DIVERSI CAMPIONATI (solo per i campionati di serie)

Un giocatore che è entrato in campo in una gara di un campionato di serie superiore non può più giocare in uno di serie inferiore nella stessa stagione sportiva, fatta eccezione per la partecipazione alla Coppa Italia di Serie A e B che non sono considerati, a questo fine, campionati (ovviamente per la stessa società) e fatto salvo quanto previsto per le serie A e B in riferimento ai trasferimenti di atleti già scesi in campo.

Tale limitazione non è prevista per gli atleti maschi:

- nati negli anni 1997 e successivi per le società di serie A maschili che possono essere utilizzati in un campionato superiore di serie A1 o A2 senza limitazioni di numero di presenze e contemporaneamente disputare gare di un campionato di serie B oppure possono essere utilizzati in un campionato superiore di serie A1 o A2 fino a 10 presenze e contemporaneamente disputare gare di un campionato di serie regionale o territoriale (dopo la 11^a presenza nel campionato superiore non potranno più partecipare a gare della serie regionale o territoriale);
- nati negli anni 1999 e successivi per le società di serie B maschili che possono essere utilizzati in un campionato superiore di serie B fino al raggiungimento di 10 presenze e contemporaneamente disputare gare di un campionato di serie inferiore (dopo la 11^a presenza nel campionato superiore non potranno più partecipare a gare della serie inferiore);

e per le atlete femmine:

- nate negli anni 2000 e successivi per le società di serie A1 e A2 femminile che possono essere utilizzate in un campionato superiore di serie A1 o A2 senza limitazioni di numero di presenze e contemporaneamente disputare gare di un campionato di serie B1 o B2 oppure possono essere utilizzate in un campionato superiore di serie A1 o A2 fino a 15 presenze e contemporaneamente disputare gare di un campionato di serie regionale o territoriale (dopo la 16^a presenza nel campionato superiore non potranno più partecipare a gare della serie regionale o territoriale);
- nate negli anni 2000 e successivi per le società di serie B1 e B2 femminile che possono essere utilizzate in un campionato superiore di serie B1 fino al raggiungimento di 10 presenze e contemporaneamente disputare gare di un campionato di serie B2 o di serie regionale o territoriale (dopo la 11^a presenza nel campionato superiore non potranno più partecipare a gare della serie inferiore).

CAMPIONATI TERRITORIALI: un giocatore che ha preso parte ad un campionato di serie superiore non può partecipare ad uno di serie inferiore nella stessa stagione sportiva. Tale limitazione non è prevista per gli atleti **maschi nati negli anni 1999 e successivi** e, atlete **femmine nate negli anni 2000 e successivi** che dopo aver inizialmente preso parte a gare di un campionato inferiore (1° Div. o inferiori) possono essere utilizzati nei Campionati Regionali di serie **C e D fino ad un massimo di otto (8)** gare anche non consecutive. Gli Atleti/e, dopo aver disputato la nona gara nel Campionato Regionale (serie C o D), non possono ritornare a gareggiare nei Campionati Territoriali.

Per presenze e utilizzo si intende l'essere entrato in campo nelle gare.

Si precisa, inoltre, che la norma si applica soltanto su due campionati di serie per atleta e pertanto un atleta durante la stagione può disputare gare al massimo in due campionati di serie.

Art. 26) LIMITAZIONE DI ISCRITTI A REFERTO DEGLI ATLETI/E OVER NEI CAMPIONATI DI SERIE.

Nessuna limitazione è prevista per i campionati di serie territoriali.

Art. 27) OBBLIGO DI PARTECIPAZIONE AI CAMPIONATI GIOVANILI

Il CT Appennino Toscano (in base al regolamento nazionale riportato sulla Guida Pratica) ha deliberato, per ogni Società partecipante ai **Campionati di Serie Territoriali Maschili e Femminili (1 e 2 Divisione)**, di rendere **obbligatoria** la partecipazione ad almeno **due campionati di categoria (u18, u16, u14, u13) per il Femminile e uno per il Maschile, ovviamente nel proprio settore.**

In caso di mancata partecipazione è prevista una **multa di € 250,00**, che sarà sanzionata dal Giudice Sportivo Territoriale.

Sono esonerate dall'obbligo di partecipazione a detti campionati, i CUS e i gruppi sportivi di università private e delle Forze Armate affiliati alla FIPAV.

Per le società di nuova affiliazione o che svolgono per la prima stagione campionati del settore maschile o femminile e che partecipano all'ultimo campionato di divisione territoriale, tale obbligo decorre dalla stagione agonistica successiva.

Art. 28) ORARI DI GIOCO (INIZIO GARA)

Dal lunedì al venerdì 18.30÷21.15 - Sabato 15.30÷21.15 - Domenica 9.30÷21.15

LIMITI DI ETÀ - ALTEZZA RETE E UTILIZZO DEL LIBERO DEI CAMPIONATI DI CATEGORIA

SETTORE MASCHILE

CATEGORIA	LIMITI DI ETÀ'	ALT.RETE	Utilizzo LIBERO	Utilizzo 2° LIBERO
Under 18 Maschile	Nati dal 2001 al 2007	mt. 2,43 (*)	SI	SI
Under 16 Maschile	Nati dal 2003 al 2007	mt. 2,35 (**)	SI	SI
Under 14 Maschile	Nati dal 2005 al 2008	mt. 2,15	NO	NO
Under 13 Maschile (6vs6)	Nati dal 2006 al 2008	mt. 2,05	NO	NO
Under 13 Maschile (3vs3)	Nati dal 2006 al 2008	mt. 2,05	NO	NO

(*) – per tutta la fase territoriale l'altezza della rete è fissata a 2,35

(**) – per tutta la fase territoriale l'altezza della rete è fissata a 2,24

SETTORE FEMMINILE

CATEGORIA	LIMITI DI ETÀ'	ALT.RETE	Utilizzo LIBERO	Utilizzo 2° LIBERO
Under 18 Femminile	Nate dal 2001 al 2007	mt. 2,24	SI	SI
Under 16 Femminile	Nate dal 2003 al 2007	mt. 2,24	SI	SI
Under 14 Femminile	Nate dal 2005 al 2008	mt. 2,15	NO	NO
Under 13 Femminile	Nate dal 2006 al 2008	mt. 2,15	NO	NO

STRUTTURAZIONE DEI CAMPIONATI DI CATEGORIA

Per la stagione 2018/2019 i Campionati di categoria avranno questa struttura:

MASCHILE

UNDER 13 (3vs3)	svolgimento fino alla Finale Nazionale a 28 squadre
UNDER 13 (6vs6)	svolgimento fino alla Finale Regionale
UNDER 14	svolgimento fino alla Finale Nazionale a 28 squadre
UNDER 16	svolgimento fino alla Finale Nazionale a 28 squadre
UNDER 18	svolgimento fino alla Finale Nazionale a 28 squadre

FEMMINILE

UNDER 13	svolgimento fino alla Fase Regionale
UNDER 14	svolgimento fino alla Finale Nazionale a 28 squadre
UNDER 16	svolgimento fino alla Finale Nazionale a 28 squadre
UNDER 18	svolgimento fino alla Finale Nazionale a 28 squadre

INDIZIONE CAMPIONATO DI CATEGORIA U13F

La Federazione Italiana Pallavolo indice e organizza tramite i competenti Comitati periferici il Campionato Nazionale Under 13, valevole per l'assegnazione del titolo di Campione Regionale. Il campionato si articola in varie fasi dalla Territoriale fino alla Finale Regionale.

Dalla stagione 2009/2010 il Campionato Under 13 entra a far parte del settore agonistico e la Fase Regionale sarà il massimo livello di organizzazione.

E' ovvio che con il passaggio del Campionato Under 13 nel settore agonistico l'obbligatorietà della visita medica agonistica viene estesa alle atlete che partecipano anche a questo campionato.

1) FORMULA

Si prevede di formare uno o più gironi con eventuali fasi successive. **Finale Territoriale dom 19/05/2019**

Accedono alla fase regionale 2 squadre, con termine di **comunicazione delle promosse il 19/05/2019.**

2) ISCRIZIONE

Esclusivamente da fipav on-line entro il **30/09/2018**.

3) LIMITI DI ETÀ

Possono partecipare al campionato u13f le atlete nate negli anni **2006/2007/2008**.

4) ALTEZZA DELLA RETE

Tutti gli incontri devono essere disputati con la rete posta a **mt. 2,15**.

5) DURATA DEGLI INCONTRI e CLASSIFICA

Tutte le partite dovranno essere disputate su 3 set fissi con l'attribuzione di un punto per ogni set vinto.

6) LIBERO

Si precisa che nel campionato u13f **non può** essere utilizzato il libero.

6) NORME TECNICHE

Il servizio dovrà essere eseguito obbligatoriamente con tecnica dal basso.

Non esiste più alcuna limitazione sul primo tocco di ricezione.

7) GIORNI DI GIOCO

Obbligatorio nel week end (tranne accordo fra le società).

INDIZIONE CAMPIONATO DI CATEGORIA U14F

La Federazione Italiana Pallavolo indice e organizza tramite i competenti Comitati periferici il Campionato Nazionale Under 14, valevole per l'assegnazione del titolo di Campione d'Italia. Il campionato si articola in varie fasi dalla Territoriale fino alla Finale Nazionale.

1) FORMULA DEL CAMPIONATO

Si prevede di formare uno o più gironi con eventuali fasi successive. **Finale Territoriale dom 03/02/2019**

Accedono alla fase regionale **2** squadre, con termine di **comunicazione delle promosse il 03/02/2019**.

2) ISCRIZIONE

Esclusivamente da fipav on-line entro il **02/09/2018**.

3) LIMITI DI ETÀ

Possono partecipare al campionato u14f le atlete nate negli anni **2005/2006/2007/2008**.

4) ALTEZZA DELLA RETE

Tutti gli incontri devono essere disputati con la rete posta a **mt. 2,15**.

5) LIBERO

Si precisa che nel campionato u14f **non può** essere utilizzato il libero.

6) GIORNI DI GIOCO

Obbligatori 2 turni, uno nel week end e uno di recupero infrasettimanale.

INDIZIONE CAMPIONATO DI CATEGORIA U16F

La Federazione Italiana Pallavolo indice e organizza tramite i competenti Comitati periferici il Campionato Nazionale Under 16, valevole per l'assegnazione del titolo di Campione d'Italia. Il campionato si articola in varie fasi dalla Territoriale fino alla Finale Nazionale.

1) FORMULA DEL CAMPIONATO

Si prevede di formare uno o più gironi con eventuali fasi successive. **Finale Territoriale dom 17/02/2019**

Accedono alla fase regionale **2** squadre, con termine di **comunicazione delle promosse il 17/02/2019**.

2) ISCRIZIONE

Esclusivamente da fipav on-line entro il **02/09/2018**.

3) LIMITI DI ETÀ

Possono partecipare al campionato u16f le atlete nate negli anni dal **2003 al 2007**.

4) ALTEZZA DELLA RETE

Tutti gli incontri devono essere disputati con la rete posta a **mt. 2,24**.

5) LIBERO

Si precisa che nel campionato u16f **può** essere utilizzato il libero e il secondo libero.

6) GIORNI DI GIOCO

Obbligatori 2 turni, uno nel week end e uno infrasettimanale.

INDIZIONE CAMPIONATO DI CATEGORIA U18F

La Federazione Italiana Pallavolo indice e organizza tramite i competenti Comitati periferici il Campionato Nazionale Under 18, valevole per l'assegnazione del titolo di Campione d'Italia. Il campionato si articola in varie fasi dalla Territoriale fino alla Finale Nazionale.

1) FORMULA DEL CAMPIONATO

Si prevede di formare uno o più gironi con eventuali fasi successive. **Finale Territoriale dom 03/03/2019**

Accedono alla fase regionale **2** squadre, con termine di **comunicazione delle promosse il 03/03/2019**.

2) ISCRIZIONE

Esclusivamente da fipav on-line entro il **02/09/2018**.

3) LIMITI DI ETÀ

Possono partecipare al campionato u18f le atlete nate negli anni **dal 2001 al 2007**.

4) ALTEZZA DELLA RETE

Tutti gli incontri devono essere disputati con la rete posta a **mt. 2,24**.

5) LIBERO

Si precisa che nel campionato u18f **può** essere utilizzato il libero e il secondo libero.

6) GIORNI DI GIOCO

Obbligatorio infrasettimanale (tranne accordo fra le società).

INDIZIONE CAMPIONATO DI SERIE 1ª DIVISIONE FEMMINILE

Il C.T. Appennino Toscano indice e organizza il campionato di prima divisione femminile.

Per le informazioni e/o regole più complete o non contenute nella presente indizione, si prega di consultare la guida pratica, le regole di gioco o il sito www.federvolley.it.

1) FORMULA DEL CAMPIONATO

~~Il Comitato prevede di formare due gironi da 12 squadre cad., per le reintegrazioni dei quadri per mancata iscrizione o rinunce, si applicano i regolamenti vigenti (si ricorda che le società interessate devono dare disponibilità al ripescaggio tramite domanda scritta entro il 29/07/18).~~

Il Comitato, ad organico definito a 21 squadre, forma due gironi uno da 10 e uno da 11.

La formula di svolgimento è quella classica dei gironi all'italiana a/r con fasi di play off per determinare le promozioni, le retrocessioni saranno decise da classifica avulsa.

2) PROMOZIONI E RETROCESSIONI

Sono **promosse** in serie D regionale **n°2 squadre** come da seguente griglia play off

	GARA 1	GARA 2	EVENTUALE GARA 3
PLAY OFF 1 - gara 1 ed eventuale gara3 in casa della meglio classificata da avulsa	sab 27/04/19	sab 04/05/19	sab 11/05/19
	1a	1b	promossa in D
	1b	1a	

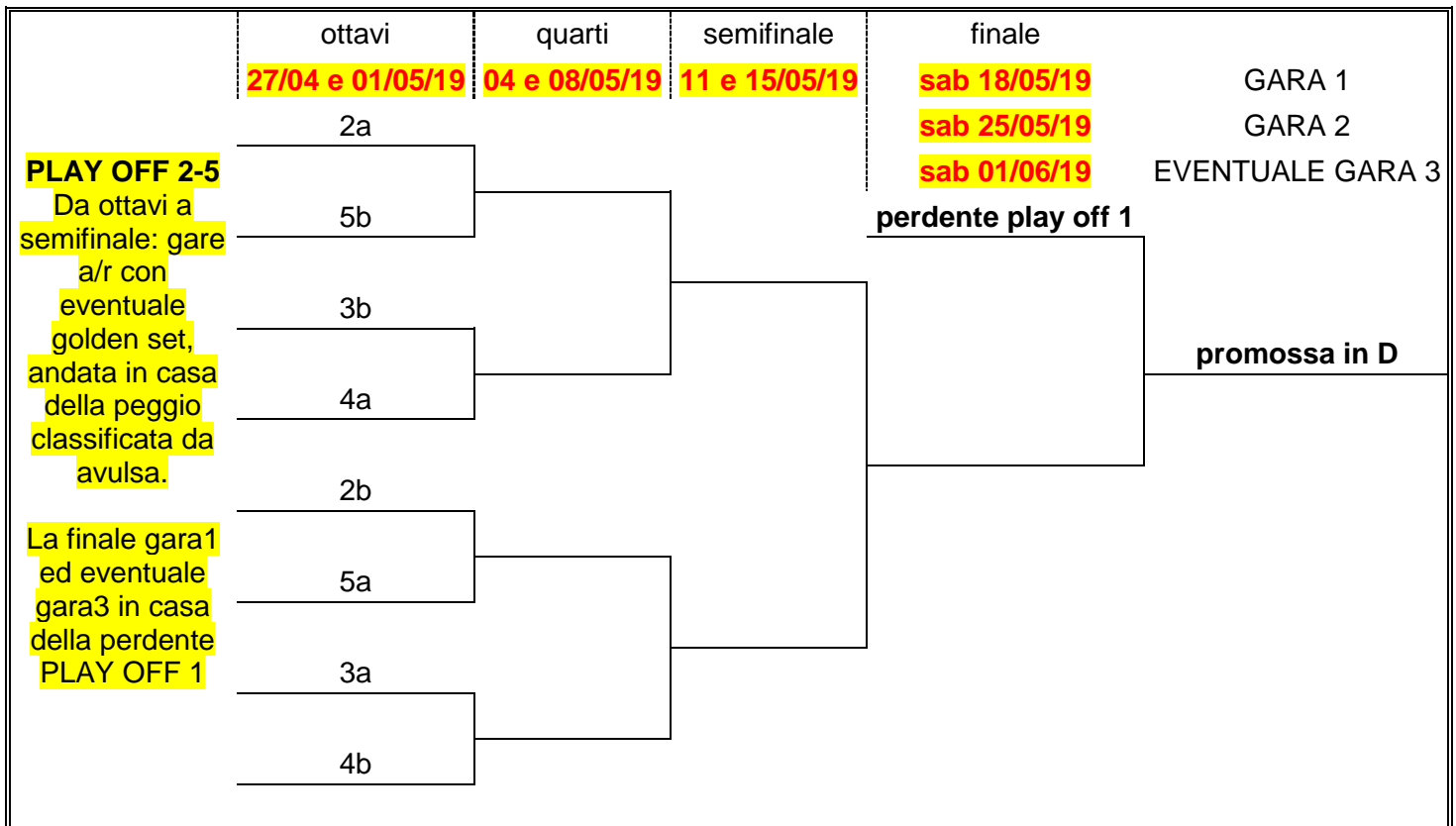

Le **retrocessioni**, in base alla classifica avulsa, sono subordinate alle retrocessioni dalla DF delle squadre del territorio e alle promozioni dalla seconda divisione, di conseguenza **variano secondo la seguente tabella**

Retrocessioni dalla DF	Promozioni dalla 2aF	Retrocessioni in 2aF
0	4 5	2 0
1	4 5	3 1
2	4 5	4 2
3	3 4	4 2
4	3 4	5 3
5	3 4	6 4
6	2 3	6 4
X	2 3	=* =X-2

Il Comitato si impegna ad effettuare il campionato 2019/2020 a 24 squadre.

3) ISCRIZIONE

Esclusivamente da fipav on-line entro il **22/07/2018**.

4) LIBERO

Si precisa che nel campionato di prima divisione **può** essere utilizzato il libero e il secondo libero.

5) GIORNI DI GIOCO

Obbligatorio nel week end (tranne accordo fra le società).

INDIZIONE CAMPIONATO DI SERIE 2^a DIVISIONE FEMMINILE

Il C.T. Appennino Toscano indice e organizza il campionato di seconda divisione femminile.

Per le informazioni e/o regole più complete o non contenute nella presente indizione, si prega di consultare la guida pratica, le regole di gioco o il sito www.federvolley.it.

1) FORMULA DEL CAMPIONATO

Il Comitato prevede di formare uno o più gironi in base al numero di squadre iscritte.

La formula di svolgimento è quella classica dei gironi all'italiana a/r ~~con eventuali fasi di play-off~~.

2) PROMOZIONI E RETROCESSIONI

Le **promozioni (in base alla classifica avulsa)** sono subordinate alle retrocessioni dalla DF e variano **a seconda della tabella sopra riportata** (vedi "Indizione Campionato di Serie Prima Divisione Femminile").

Non sono previste **retrocessioni**

3) ISCRIZIONE

Esclusivamente da fipav on-line entro il **22/07/2018**.

Nell'esclusivo interesse delle società, ed essendo l'ultimo campionato di serie organizzato, il Comitato si riserva di valutare eventuali domande di partecipazione alla Seconda Divisione anche se pervenute dopo la scadenza delle iscrizioni.

4) LIBERO

Si precisa che nel campionato di seconda divisione **può** essere utilizzato il libero e il secondo libero.

5) GIORNI DI GIOCO

Obbligatori 2 turni, uno nel week end e uno infrasettimanale.

Dopo la fine dei vari campionati, sono previste le Indizioni e Organizzazioni di vari Tornei (u15f, u17f, ed eventuali altri), in base al numero delle iscrizioni e richieste che perverranno dalle società.

CAMPIONATI MASCHILI

Se riusciremo ad avere almeno 5 squadre potremo organizzare e gestire a livello territoriale il relativo campionato, altrimenti saranno effettuati campionati fra più territori o regionali.

Data l'incertezza di cui sopra, al solo scopo di limitare incomprensioni ed errate interpretazioni, per i regolamenti e norme specifiche si rimanda alla Guida Pratica Nazionale e al Comitato Organizzatore: **le seguenti indicazioni hanno valore solo per i campionati organizzati dal CT Appennino Toscano** (si raccomanda vivamente di consultare periodicamente i siti territoriali e regionali per aggiornamenti in materia).

Le società interessate sono obbligate ad iscriversi esclusivamente on-line al proprio Comitato di appartenenza entro il 02/09/2018 (solo per u13 3*3 entro il 22/09/18) dopodichè sarà indetta una apposita riunione.

UNDER 13 3*3: Accedono alla fase regionale 4 squadre, con termine di **comunicazione delle promosse ed eventuale Finale Territoriale il 10/03/2019.**

UNDER 14: termine di **comunicazione delle promosse ed eventuale Finale Territoriale il 10/02/2019.**

UNDER 16: termine di **comunicazione delle promosse ed eventuale Finale Territoriale il 24/02/2019.**

UNDER 18: termine di **comunicazione delle promosse ed eventuale Finale Territoriale il 03/03/2019.**

INDIZIONE CAMPIONATO DI CATEGORIA U13M (3vs3)

La Federazione Italiana Pallavolo indice e organizza tramite i competenti Comitati periferici il Campionato Nazionale Under 13 (3vs3), valevole per l'assegnazione del titolo di Campione d'Italia. Il campionato si articola in varie fasi dalla Territoriale fino alla Finale Nazionale.

Dalla stagione 2009/2010 il Campionato Under 13 (6vs6) è entrato a far parte del settore agonistico e anche questo Campionato Under 13 (3vs3) fa parte del settore agonistico.

E' ovvio che con il passaggio del Campionato Under 13 nel settore agonistico l'obbligatorietà della visita medica agonistica viene estesa alle atlete che partecipano anche a questo campionato.

1) FORMULA

Da stabilire in base alle iscrizioni. E' consigliabile la formula a concentramento, con il coinvolgimento di almeno 4/6/8 squadre. L'obiettivo deve essere quello di far giocare almeno 3 gare a squadra.

2) ISCRIZIONE

Esclusivamente da fipav on-line entro il **22/09/2018.**

3) LIMITI DI ETÀ

Possono partecipare al campionato u13m (6vs6) gli atleti nati negli anni **2006/2007/2008.**

4) GIORNI DI GIOCO

Obbligatorio nel week end (tranne accordo fra le società).

5) COMPOSIZIONE DELLE SQUADRE

Le squadre devono essere composte da un **minimo di 4 giocatori ad un massimo di 5 giocatori**, tutti coinvolti nel gioco con il sistema del cambio ad ogni rotazione del servizio (3 in campo con rotazione obbligatoria al servizio).

Non possono partecipare alle gare squadre composte da soli 3 atleti.

Pertanto nel caso una squadra, a seguito di infortunio, resti con soli 3 atleti, la gara non potrà continuare e la squadra in difetto sarà dichiarata incompleta e il set in corso e gli eventuali set successivi saranno omologati a favore dell'altra squadra; ovviamente la squadra dichiarata incompleta manterrà comunque eventuali set e punti acquisiti sino a quel momento.

Esempio: gara A contro B; sul punteggio di 2 set a 0 (15-10 15-11) e 8 a 7 nel terzo set, la squadra A resta incompleta; a quel punto la gara viene interrotta e viene omologata con il risultato di 2 a 1 a favore della squadra A con i parziali di 15-10 15-11 8-15) e in classifica la squadra A prende 3 punti (2 set vinti+la vittoria) e la squadra B prende 1 punto (set vinto).

6) REGOLAMENTO

- Rotazione obbligatoria, cambio in battuta con il giocatore che in quel momento è fuori, se sono due si alterneranno obbligatoriamente;
- il giocatore che ha eseguito il servizio, nella stessa azione, può attaccare ma non può andare a murare; nell'azione successiva in fase di ricezione, il giocatore che precedentemente ha eseguito il servizio, può essere schierato liberamente in qualsiasi zona di ricezione, può attaccare e murare, non esistono falli di posizione
- Il servizio potrà esser eseguito con tecnica libera;
- Non verrà sanzionato il fallo di doppia;
- Il campo è suddiviso in 3 zone;
- Time Out tecnico a 8 punti;

- Si giocheranno comunque 3 set a 15 punti; nel caso di punteggio di 14 a 14 il set si concluderà comunque a 15 punti;
- Nel terzo set si effettua il cambio campo ad 8 punti e dopo il cambio del campo si effettua il Time Out tecnico;
- Il punteggio per la classifica verrà assegnato con:
 - 1 punto per ogni set vinto;
 - Ulteriore punto per la vittoria.
- Nei turni ad eliminazione diretta le gare si disputano con la formula di due set vinti su 3 e quindi sul punteggio di 2-0 o 0-2 il terzo set non sarà disputato;
- Arbitri: si adotterà il sistema dell'**autoarbitraggio**, ogni atleta a rotazione verrà designato per arbitrare le gare, o le gare stesse potranno essere disputate anche senza arbitraggio esterno;
- Per quanto non contemplato vale il regolamento FIPAV.

7) STRUTTURA DEL/I CAMPO/I DI GIOCO

- **Dimensioni del campo: 6x6mt**
- **Altezza della rete: mt.2,05**
- Pallone da gioco: si **consiglia** l'uso dei palloni: MOLTEN V5M2501-L (230-250 gr), MIKASA MVA123SL (200-220 gr) e il MIKASA MVA123LS3 (230-250 gr). È comunque consentito l'uso dei palloni fino ad oggi impiegati nei campionati under 13 (versione SCHOOL). La finale nazionale Under 13 m. 3 vs 3 viene giocata con il pallone MIKASA MVA123L.

- **Struttura, consigliabile, dei campi:**

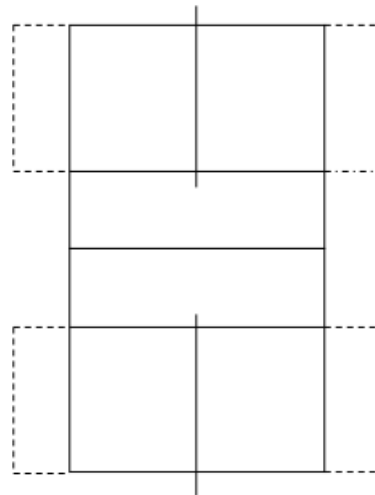

8) ALLENATORI

Nell'ambito di ciascun concentramento, ogni società dovrà presentare un tecnico, di ogni ordine e grado, regolarmente vincolato a titolo gratuito ed inserito nel documento ufficiale CAMP 3. In caso di più squadre per ciascuna società, sarà consentita la presenza a condurle a tecnici almeno ALLIEVI ALLENATORI PRATICANTI.

9) DIREZIONE GARE

Vale l'autoarbitraggio in tutte le fasi ad esclusione della Finale Nazionale.

10) ATTREZZATURE DEL CAMPO

Rete completa di astine.

11) CONTROLLO DOCUMENTAZIONE

Vale in concetto di **"autocontrollo reciproco"**, in base al quale ciascun tecnico verificherà ed effettuerà le procedure di riconoscimento della squadra avversaria. Il documento ufficiale sarà il CAMP 3 che andrà regolarmente compilato per ciascuna squadra di ogni società partecipante.

È facoltà di ciascun Comitato Territoriale, inviare un proprio delegato in qualità di supervisore.

12) REFERTO DI GARA

Si deve utilizzare l'apposito modello redatto per questo campionato.

13) RECLAMI

Non sono ammessi reclami in alcuna fase.

INDIZIONE CAMPIONATO DI CATEGORIA U13M (6vs6)

La Federazione Italiana Pallavolo indice e organizza tramite i competenti Comitati periferici il Campionato Nazionale Under 13 (6vs6), valevole per l'assegnazione del titolo di Campione Regionale. Il campionato si articola in varie fasi dalla Territoriale fino alla Finale Regionale.

Dalla stagione 2009/2010 il Campionato Under 13 (6vs6) entra a far parte del settore agonistico e la Fase Regionale sarà il massimo livello di organizzazione.

E' ovvio che con il passaggio del Campionato Under 13 (6vs6) nel settore agonistico l'obbligatorietà della visita medica agonistica viene estesa alle atlete che partecipano anche a questo campionato.

1) FORMULA

Da stabilire in base alle iscrizioni

2) ISCRIZIONE

Esclusivamente da fipav on-line entro il **22/09/2018**.

3) LIMITI DI ETÀ

Possono partecipare al campionato u13m (6vs6) gli atleti nati negli anni **2006/2007/2008**.

4) ALTEZZA DELLA RETE

Tutti gli incontri devono essere disputati con la rete posta a **mt. 2,05**.

5) DURATA DEGLI INCONTRI e CLASSIFICA

Tutte le partite dovranno essere disputate su 3 set fissi con l'attribuzione di un punto per ogni set vinto.

6) LIBERO

Si precisa che nel campionato u13m **non può** essere utilizzato il libero.

6) NORME TECNICHE

Il servizio dovrà essere eseguito obbligatoriamente con tecnica dal basso.

7) GIORNI DI GIOCO

Obbligatorio nel week end (tranne accordo fra le società).

INDIZIONE CAMPIONATO DI CATEGORIA U14M

La Federazione Italiana Pallavolo indice e organizza tramite i competenti Comitati periferici il Campionato Nazionale Under 14, valevole per l'assegnazione del titolo di Campione d'Italia. Il campionato si articola in varie fasi dalla Territoriale fino alla Finale Nazionale.

1) FORMULA

Da stabilire in base alle iscrizioni

2) ISCRIZIONE

Esclusivamente da fipav on-line entro il **02/09/2018**.

3) LIMITI DI ETÀ

Possono partecipare al campionato gli atleti nati negli anni **2005/2006/2007/2008**.

4) ALTEZZA DELLA RETE

Tutti gli incontri devono essere disputati con la rete posta a **mt. 2,15**.

5) LIBERO

Si precisa che nel campionato u14m **non può** essere utilizzato il libero.

6) GIORNI DI GIOCO

Obbligatori 2 turni, uno nel week end e uno di recupero infrasettimanale.

INDIZIONE CAMPIONATO DI CATEGORIA U16M

La Federazione Italiana Pallavolo indice e organizza tramite i competenti Comitati periferici il Campionato Nazionale Under 16, valevole per l'assegnazione del titolo di Campione d'Italia. Il campionato si articola in varie fasi dalla Territoriale fino alla Finale Nazionale.

1) FORMULA

Da stabilire in base alle iscrizioni

2) ISCRIZIONE

Esclusivamente da fipav on-line entro il **02/09/2018**.

3) LIMITI DI ETÀ

Possono partecipare al campionato u16m gli atleti nati negli anni dal **2003 al 2007**.

4) ALTEZZA DELLA RETE

Per tutta la **fase territoriale** l'altezza della rete è fissata a **mt. 2,24**

Per tutte le **altri fasi** tutti gli incontri devono essere disputati con la rete posta a **mt. 2,35**.

5) LIBERO

Si precisa che nel campionato u16m **può** essere utilizzato il libero e il secondo libero.

6) GIORNI DI GIOCO

Obbligatori 2 turni, uno nel week end e uno infrasettimanale.

INDIZIONE CAMPIONATO DI CATEGORIA U18M

La Federazione Italiana Pallavolo indice e organizza tramite i competenti Comitati periferici il Campionato Nazionale Under 18, valevole per l'assegnazione del titolo di Campione d'Italia. Il campionato si articola in varie fasi dalla Territoriale fino alla Finale Nazionale.

1) FORMULA

Da stabilire in base alle iscrizioni

2) ISCRIZIONE

Esclusivamente da fipav on-line entro il **02/09/2018**.

3) LIMITI DI ETÀ

Possono partecipare al campionato u18m gli atleti nati negli anni **dal 2001 al 2007**.

4) ALTEZZA DELLA RETE

Per tutta la **fase territoriale** l'altezza della rete è fissata a **mt. 2,35**

Per tutte le **altri fasi** tutti gli incontri devono essere disputati con la rete posta a **mt. 2,43**.

5) LIBERO

Si precisa che nel campionato u18m **può** essere utilizzato il libero e il secondo libero.

6) GIORNI DI GIOCO

Obbligatorio infrasettimanale (tranne accordo fra le società).

INDIZIONE CAMPIONATO DI SERIE 1ª DIVISIONE MASCHILE

Il C.T. Appennino Toscano indice e organizza il campionato di prima divisione maschile.

Per le informazioni e/o regole più complete o non contenute nella presente indizione, si prega di consultare la guida pratica, le regole di gioco o il sito www.federvolley.it.

1) FORMULA DEL CAMPIONATO

Da stabilire in base alle iscrizioni.

Le promozioni sono stabilite dal Comitato Regionale nel rispetto delle vigenti norme regolamentari.

Può essere prevista la disputa di play off per stabilire le promozioni

Non sono previste **retrocessioni**

3) ISCRIZIONE

Esclusivamente da fipav on-line entro il **2/09/2018**.

4) LIBERO

Si precisa che nel campionato di prima divisione **può** essere utilizzato il libero e il secondo libero.

5) GIORNI DI GIOCO

Obbligatori 2 turni, uno nel week end e uno infrasettimanale.

Il Comitato Territoriale Appennino Toscano si riserva, nell'interesse esclusivo delle Società, la possibilità di variare quanto riportato nel presente documento.

La COGT
Daniele Bernicchi

II PRESIDENTE
Paolo Della Santa